YVOIR Godinne Août 2009

En souvenir de Cédric et Gaël

En hommage à deux jeunes de la localité décédés, leurs proches organisent le 15 août une journée en faveur des dons d'organes.

● **Samuel SINTE**

Eda

Les deux copains, joueurs de tennis et de foot, décédés en 2007, avaient fait dons d'organes.

Cédric Bouille et Gaël Wimart partageaient entre autres la passion du tennis au TC Godinne et du foot à l'Entente Mosane. L'année 2007 a tragiquement réuni le destin des deux jeunes copains, décédés à quelques moins d'intervalle, l'un dans un accident de voiture, l'autre d'une rupture d'anévrisme. Tous deux avaient donné leur accord pour le don d'organes.

Depuis, dès l'été 2007 leurs proches, familles et amis, ont décidé d'organiser une journée du souvenir en leur mémoire au terrain de foot de Godinne. Le concept est simple et tout à fait convivial : des équipes de six personnes inscrites pour un « challenge » amical d'épreuves, parmi les classiques courses de sacs, brouettes, activités sportives, chants, etc. *« Autour de leurs familles qui ont lancé l'idée, il y avait tout une bande de copains communs,* explique Nathanaël Dozot, l'un d'entre eux. *C'est une chouette mobilisation qui permet à plein de gens de se retrouver pour une journée dont les bénéfices vont à l'association* Oxygène *de Mont-Godinne, pour les dons d'organes. L'année dernière, il y avait une quinzaine d'équipes, dont une du personnel de l'hôpital et une avec des personnes qui ont été sauvées grâce à un don d'organes. Il y avait aussi pas mal de monde pour assister au match de foot. »* C'est l'événement de clôture de la journée : sur le coup de 18h, une rencontre entre une équipe des copains de Cédric et Gaël et une de ceux plus précisément ils avaient été champions en catégorie cadets en 1998 sous la vareuse de l'Entente Mosane. ■

> Ce samedi 15 août, dès 8h au terrain de foot de Godinne. Pour inscrire une équipe au défi : 0479/755.697. Petite restauration et animations pour enfants toute la journée.

YVOIR Godinne

Favoriser le don d'organes

Une journée pour le don d'organes a été organisée sur le terrain de football de Godinne. Une manière aussi de se souvenir de Gaël et Cédric.

● Freddy GILLAIN

EdA 289843

Ils ont mouillé leur maillot pour la bonne cause.

Les familles et amis de ces deux jeunes membres du Tennis Club de Godinne ont ainsi mis sur pied diverses activités sportives et ludiques, en leur mémoire. Ils sont tous deux décédés et avaient décidé d'être donneurs d'organes.

Un peu moins d'équipes que l'an dernier : une dizaine. Huit épreuves étaient au programme de cette chaude journée de l'Assomption. Course relais, «Dessinez, c'est gagné», mini-foot ou volley, sans oublier «Fort Boyard», le jeu des fléchettes ou le tir à la corde.

Elles se sont déroulées sous le soleil et se sont terminées par une rencontre de football mettant aux prises les bénévoles, amis des deux jeunes et l'équipe de l'Entente Mosane. C'est cette dernière qui l'a emporté après le botté des tirs au but.

Solidarité

Les organisateurs ont décidé, depuis quelques années, de remettre les bénéfices de la journée à l'ASBL *Oxygène-Mont-Godinne*, une association de transplantés pulmonaires. Cette ASBL, créée en 1997, réunit les patients transplantés pulmonaires, les patients inscrits en liste d'attente, leurs familles et les soignants qui les entourent. Il s'agit d'une association d'entraide dont les buts sont la promotion du don d'organes et de la transplantation, le soutien moral et financier des patients et le soutien à la recherche en transplantation.

Comme les années précédentes, Mme Marie-Cécile Coulon, employée à l'administration communale d'Yvoir, a épaulé les transplantés qui tenaient un stand d'information sur le don d'organes. Son action avait permis, il y a deux ans, de recueillir 101 inscriptions au Registre National des donneurs potentiels. L'an dernier, elle en a inscrit quarante-sept qui sont venus ainsi s'ajouter à la centaine de l'année précédente. Cette année, on compte vingt-sept nouvelles inscriptions. Une opération de ce genre avait été menée, il y a quelque temps, un 14 février, à la clinique de Mont-Godinne et on y avait enregistré une centaine d'inscriptions.

Le docteur Patrick Evrard, président de l'association *Oxygène-Mont-Godinne* et réanimateur dans ces services, rappelle qu'il y a déficit de donneurs pulmonaires, ce qui augmente considérablement le temps d'attente.

Chaque année, il y a entre 60 et 70 transplantations. À Mont-Godinne, on en réalise une dizaine par an, soit un peu plus d'une centaine depuis le moment où l'hôpital universitaire s'est lancé dans ce type d'opération. ■

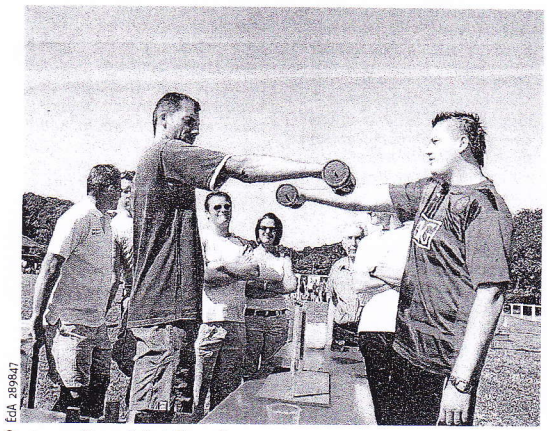

EdA 289847

On se serait cru à Fort Boyard.

EdA 289849

Ce n'est pas le compas mais la fléchette dans l'œil.

EdA 289846

Le docteur Patrick Evrard, des cliniques de Mont-Godinne, veut sensibiliser au maximum le public au don d'organes.

La Meuse 7/08/09

GODINNE JOURNÉE DU DON D'ORGANES

" Moi, j'attends deux poumons "

Insuffisant respiratoire, Marc mise tout sur la greffe

Ancien fumeur atteint d'emphysème, Marc Boxus (57 ans) vit en permanence sous oxygène. Samedi, nous l'avons rencontré à Godinne (Yvoir), où une journée en faveur du don d'organes était organisée. Depuis quatre mois, cet habitant de Bois-de-Villers attend les deux poumons qui pourraient changer sa vie. Le tout alors que la liste des patients en attente de greffe aux Cliniques de Mont-Godinne ne cesse de s'allonger.

Claudine (à g.) a été greffée alors que Marc attend les poumons qui lui permettront de revivre. ■ S.P.

Respirer, c'est vivre. Et lorsque les poumons sont "en panne", inspirer la moindre petite bouffée d'air devient un effort. A 57 ans, Marc Boxus en sait quelque chose. Lorsque nous l'avons rencontré samedi, cet habitant de Bois-de-Villers se baladait avec un dispositif à oxygène en bandoulière, et un masque respiratoire sur le visage.

Pourtant, le malade garde le sourire. "*Il est vrai que, sans cette machine, je ne pourrais plus rien faire du tout,* reconnaît-il. *Mais j'ai déjà croisé des malades beaucoup plus gravement atteints que moi. Eux, ils ne pouvaient plus bouger.*"

Ancien menuisier du bâtiment et fumeur pendant dix ans, Marc souffre d'emphysème depuis la fin des années 90. Cette grave insuffisance respiratoire est devenue telle qu'en avril 2008, le patient des cliniques universitaires de Mont-Godinne est inscrit sur liste d'attente pour se voir greffer deux poumons. "*Cela ne se fait pas n'importe comment,* souligne-t-il. *Vous devez passer un check-up complet, afin de vérifier que vous supporterez bien l'intervention.*"

ENTRE LA PEUR ET L'ESPOIR

Aujourd'hui, le malade attend ce moment avec impatience, tout en le redoutant. "*Une nuit sur deux en m'endormant, je pense à ce fameux moment ou mon biper sonnera pour m'informer que je dois aller rapidement à l'hôpital. Cela fait peur car c'est une opération très lourde. Mais, en même temps, vous en avez tellement marre d'être affaibli que vous avez envie de revivre.*"

Depuis qu'il est sur liste d'attente, Marc fréquente régulièrement l'association "Oxygène" des cliniques de Mont-Godinne.

L'Asbl soutient les greffés comme les patients qui attendent. "*Cette mission est importante car les personnes greffées deviennent un peu nos marraines,* constate Marc Boxus. *On leur pose sans détour toutes ces questions qui nous font tellement peur, comme par exemple la douleur ressentie après l'intervention, qui est difficile à supporter*".

Aujourd'hui, Marc ne peut qu'espérer, et il sait que son jour arrivera. Celui de la renaissance... Lors de cette journée, il a rencontré Claudine (lire par ailleurs). Malade, elle a subi une greffe. Aujourd'hui, pour cette jeune femme, la maladie est une histoire ancienne. «

SACHA PEIFFER

Claudine n'a attendu la greffe que 15 jours

A l'opposé de Marc Boxus, Claudine Thys (Hastière-Lavaux), 37 ans, n'a attendu que deux petites semaines pour être greffée.

C'était le 1er janvier 2007. Un nouvel an dont la jeune femme atteinte de mucoviscidose se souviendra toute sa vie. "A cause de cette maladie, je n'avais plus que 13 % de capacité respiratoire.

C'était à un point tel que je ne pouvais plus parler du tout, pour économiser l'oxygène! Je pratiquais de la kiné et cinq aérosols par jour, mais je savais que je n'allais plus vivre longtemps sans greffe." Comme le veut la loi, Claudine ignore tout de l'origine des poumons qui l'ont sauvée. Vu sa maigreur extrême, elle sait juste que ses poumons, vu leur taille, devaient venir d'un enfant.

"Le don d'organe, c'est merveilleux, poursuit-elle.

Quelques jours déjà après

■ S.P.

l'opération, je commençais à mieux respirer, même si je souffrais atrocement. Ce qui est positif, c'est que ma maladie ne s'attaquera plus jamais à mes poumons, même si elle reste là. Mon entourage a été tellement marqué par mon retour à la vie que mes amis et la famille se sont inscrits comme donneurs d'organes.

Moi-même, je suis inscrite. C'est incroyable, mais si il m'arrivait quelque chose, mes poumons pourraient à nouveau être greffés à quelqu'un d'autre sans problème..."

ENTRETIEN AVEC:

Dr. Patrick Evrard
MEDECIN REANIMATEUR CLIN. GODINNE

À PROPOS DU **DON D'ORGANES**

La Meuse

"Il faut plus de donneurs"

17/08

Sacha Peiffer
JOURNALISTE

La journée sportive de samedi était organisée par les familles et amis de Cédric et Gaël, deux jeunes amis de 23 et 24 ans, décédés il y a 3 ans. Tous deux ont donné leurs organes, et ont ainsi sauvé des vies.

Les bénéfices de cette journée sont reversés à l'Asbl Oxygène.
Dr. Evrard, vous présidez l'Asbl Oxygène. Aujourd'hui, combien de temps faut-il attendre pour recevoir une greffe pulmonaire?
Le délai s'est considérablement allongé. Il y a encore 5 ans, il ne fallait attendre "que" six mois en moyenne, contre parfois plus de 18 mois aujourd'hui. Sur toute une année, en Belgique, environ 70 greffes pulmonaires sont pratiquées, dont une dizaine à Mont-Godinne. Il faut plus de donneurs.
Qu'est-ce qui rebute encore le citoyen à devenir donneur?
La démarche officielle à pratiquer est simple: il suffit d'aller dans son administration communale et de signer une déclaration. A partir de là, votre volonté est claire et votre famille ne pourra s'y opposer. Mais peu de gens prennent la peine de le faire, c'est là le problème. D'autres personnes imaginent aussi, à tort, que les médecins abandonneront plus vite le combat pour les sauver si elles sont donneuses. C'est totalement infondé, d'autant que la loi s'entoure de beaucoup de précautions. Si vous êtes donneur, il faut en effet la signature de 3 médecins (au lieu d'un habituellement) pour décider d'arrêter les soins.

Dr Evrard: "le temps d'attente pour une greffe augmente."

Pour Cédric et Gaël

La DH 17/08/09

Le 15 août, une journée en faveur du don d'organes

GODINNE Cette année encore, en souvenir de Cédric et Gaël, deux jeunes décédés en 2007 et qui avaient donné leur accord pour le don d'organes, une journée en leur mémoire a été organisée au terrain de foot de Godinne par leurs proches et amis.

Des équipes de six personnes se sont inscrites pour un challenge amical d'épreuves telles que courses de sac, brouettes, activités sportives, chants, etc. Une chouette mobilisation qui permet de se retrouver pour une journée du souvenir dans la bonne humeur et pour une noble cause, le don d'organes.

AINSI, LES BÉNÉFICES vont à l'association *Oxygène – Mont-Godinne*, une association de greffés pulmonaires qui œuvre en faveur du don d'organes.

A.-F.So.